

## El Bienestar Económico mejoró 5,2% en un año, pero con cuentas pendientes

El Índice de Bienestar Económico (IBE) creció 5,2% en el primer semestre del año (vs igual semestre del año pasado), impulsado por leves mejoras en el mercado de trabajo, y la mejor situación que se percibe en educación y salud. El Bienestar de los argentinos subió a un valor de 47,6 puntos, pero ubicándose aún sobre una 'superficie vulnerable'.

El Índice de Bienestar Económico (IBE) subió 5,2% en el primer semestre de 2010 (frente al primer semestre '09), impulsado por mejores condiciones de empleo, y menores conflictos en materia de educación y salud. A fines de junio, el IBE alcanzó un valor de 47,6 puntos sobre una escala de 0 a 100, donde 50 marca niveles aceptables.

Si bien el Bienestar continúa asentado sobre una zona vulnerable, el incremento es significativo porque está marcando que de alguna manera la población percibe la actual reactivación económica en mejoras de bienestar. El análisis de los componentes del IBE marcan mejoras concretas en Salud, Educación, Trabajo y Vivienda pero persiste un deterioro en el sub índice Ingresos.

De esta manera, si bien se aprecia un avance en la situación de bienestar en el primer semestre del año, la percepción de las familias sobre su situación de ingresos se mantiene peor que el año pasado. En 2010, los problemas de ingresos se posicionan como el principal factor negativo en el bienestar de la población, y permite inferir que la recuperación económica que comenzó en enero de este año no es homogénea y plantea algunas consideraciones a las políticas de ingresos.

Indice de Bienestar Económico  
Primer semestre de 2010

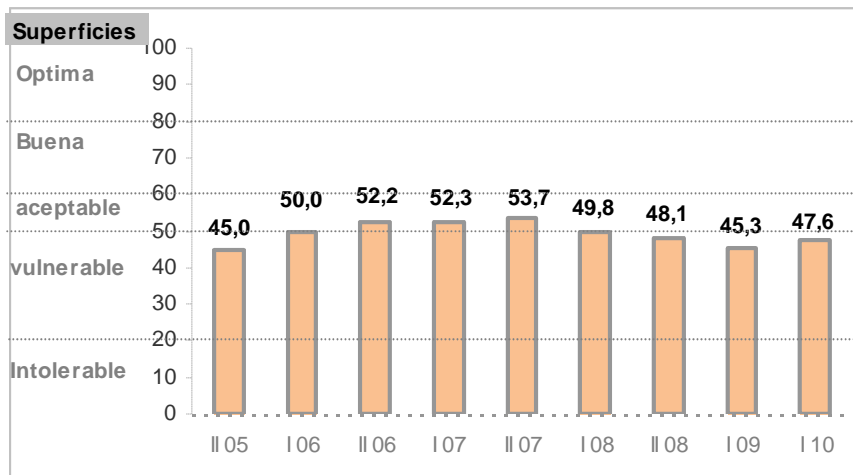

Fuente: CERX

- El IBE es un indicador de bienestar económico subjetivo, que evalúa la satisfacción de la población con su calidad de vida en cinco áreas representativas de ella: ingresos, vivienda, empleo, educación y salud.

- Se construye desde el año 2005 a partir de encuestas a hogares del GBA.

### Los datos del primer semestre marcan que:

- El 76,5% de la población estima que sus ingresos son regulares o malos.
- El 36,4% de la población ocupada se considera sobre empleado (trabaja más horas de las que desea) y otro 11,0% subempleado (trabaja menos horas de las deseadas). El 52,6% restante, afirma que trabaja las horas que desea.
- El 68,0% evalúa su Bienestar Económico como 'regular', 'malo' o 'muy malo'.

### Indice de Bienestar Económico (IBE) vs Índice de Bienestar Económico Subjetivo (IBES) Primer semestre de 2010

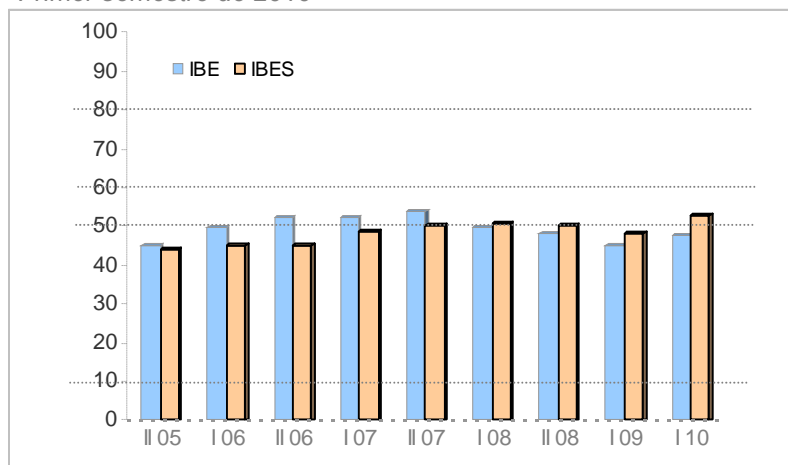

Fuente: CERX

### Los resultados más relevantes del IBE al primer semestre de 2010 fueron:

- El IBE Salud mostró una mejora interanual de 15,9%, que es plausible si se tiene en cuenta que en el primer semestre de 2009 hubo una epidemia de dengue en el verano y de gripe A en el invierno. El incremento del componente salud permite observar el impacto de las políticas de prevención encaradas en 2010.
- El IBE Educación marcó un aumento interanual de 35,6%, atribuible a dos causas: 1) el menor nivel de conflictividad que mejoró el cumplimiento del cronograma educativo; y 2) el Programa de Asignación Universal por Hijo. Ambas repercutieron directamente sobre los sectores de más bajos ingresos, que vieron mejorar su acceso a la Educación Pública.
- El IBE Trabajo aumentó 15,5% interanual que se explica porque en el desarrollo de la crisis no aumentó considerablemente el desempleo, se mantuvieron las condiciones de trabajo, y disminuyó el empleo en negro. Todo esto, redujo en 2010 la percepción de precariedad laboral y el miedo a perder el empleo.
- Pero las cuentas pendientes en términos de bienestar, quedan en evidencia en el IBE Ingresos. Los datos de este componente confirman que el aumento de bienestar devenido de la recuperación económica fue desperejo. El 76,5% de la población estima que sus ingresos son regulares o malos. Es que, efectivamente, a pesar del crecimiento nominal de los salarios, las familias perciben que sus gastos aumentaron en mayor proporción, y consideran sus ingresos reales insuficientes. Pese a que el gobierno ha tenido una política de ingresos definida en los estratos bajos, los logros se ven acotados a mediano plazo por la persistencia de tasas elevadas de inflación y un nivel de desempleo alto en la población de bajos recursos. Esto tiende a disminuir el impacto de esas políticas en los sectores de menores ingresos, en tanto en los sectores de ingresos medios y altos, las mejoras se perciben como retroactivas.

## Metodología

El Índice de Bienestar Económico (IBE) es construido por CERX a partir de los resultados de encuestas directas realizadas a 'jefes/as de hogar" donde se evalúa la percepción de las familias con respecto a cinco área determinante de su bienestar económico: salud, educación, situación económica (ingresos y consumo), empleo y vivienda. Esta evaluación se realiza mediante escalas cualitativas que permiten obtener saldos de respuestas negativas y positivas que determinan luego el valor de los indicadores para cada sub-item.

El resultado final del índice depende del grado de importancia (ponderación), que cada unidad familiar asigna a cada aspecto de su bienestar. Esta metodología de ponderadores variables permite definir en el tiempo cuáles son los aspectos que la sociedad considera más importantes para su bienestar y captar a la vez el cambio que se puede producir en el bienestar a través de las mejoras percibidas en esos aspectos particulares.

### Ficha técnica:

- Tamaño de la muestra: 650 casos en Gran Buenos Aires
- Nivel de confiabilidad: 95%
- Error muestral: 5%
- Diseño muestral: Probabilístico biaepico por conglomerados, estratificado por nivel de ingresos
- Población objetivo: Hogares, tanto unipersonales como colectivos
- Método de relevamiento: Aleatorio, mediante Random walk.
- Técnica de relevamiento: Encuesta directa, mediante formulario estructurado a jefes de hogar.
- Fecha de Relevamiento: segunda quincena de junio 2010