

## Por la crisis, el Bienestar Económico se redujo 5,8% en el primer semestre

El Índice de Bienestar Económico (IBE) cayó 5,8% en el primer semestre del año, acusando el impacto de la crisis sobre la calidad de vida de la población. Por la pérdida de ingresos y el deterioro en las condiciones de empleo, el Bienestar de los argentinos volvió a ubicarse sobre una 'superficie vulnerable', al descender a 45,3 puntos.

El Índice de Bienestar Económico (IBE) se redujo 5,8% en el primer semestre del año (frente al segundo semestre'08) empujado por el deterioro en los ingresos de la población y el desmejoramiento en las condiciones de empleo. A fines de junio, el IBE alcanzó un valor de 45,3 puntos (sobre una escala de 0 a 100), mostrando niveles de vulnerabilidad social que parecían superados. Con ese retroceso, el Bienestar Económico de los argentinos es 15,7% inferior al máximo alcanzado a fines de 2007, y se encuentra en valores similares a los registrados a fines de 2005, cuando el país estaba recuperándose de las consecuencias provocadas por la crisis de 2001-2002.

La crisis económica, la incertidumbre y los ingresos insuficientes fueron determinantes en la pérdida de bienestar registrada en los primeros seis meses del año, consolidando un escenario donde la fragilidad económica comienza a ser percibida como un factor desestabilizador en la economía familiar. El Bienestar inició una trayectoria descendente desde principios del año pasado, por el aceleramiento de la inflación y el conflicto entre el gobierno y el sector agropecuario. Pero desde mediados del año pasado, comenzó un deterioro cada vez más perceptible en los niveles de ingresos reales, que se agravó en 2009, cuando el impacto de la recesión llegó al mercado laboral.

Índice de Bienestar Económico  
Primer semestre de 2009

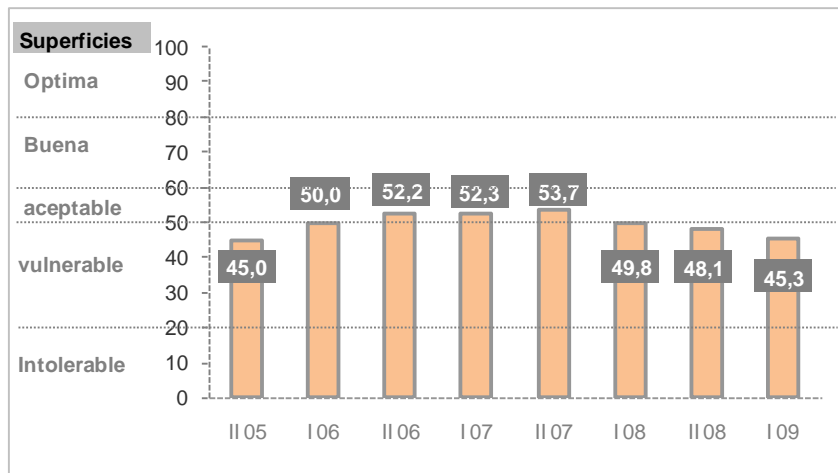

Fuente: CERX

- El IBE es un indicador de bienestar económico subjetivo, que evalúa la satisfacción de la población con su calidad de vida en cinco áreas representativas de ella: ingresos, vivienda, empleo, educación y salud.

- Se construye desde el año 2005 a partir de encuestas a hogares del GBA.

En líneas generales, los resultados del IBE al primer semestre marcan que:

- El 75,2% de la población no cuenta con ingresos suficientes para cubrir sus gastos necesarios.
- El 47,5% de la población ocupada se considera sobre empleado (trabaja más horas de las que desea) y otro 19,4% se declara subempleada.
- El 53% de los ocupados no están conformes con la calidad de su trabajo.
- El 73,1% evalúa su propio Bienestar Económico como 'regular', 'malo' o 'muy malo'.

De las 5 sub-áreas que componen el IBE, la mayoría de ellas se deterioraron en el primer semestre, registrándose la mayor caída en el IBE ingresos, que retrocedió 7,3% frente al segundo semestre de 2008 alcanzando un valor de solo 45 puntos. Asimismo, el IBE salud bajó 4,9% en el semestre, posiblemente influenciado por el avance de la gripe A, en tanto el IBE empleo se redujo 3,3% y el IBE educación cayó 1,9%. El único componente del Bienestar Económico que escapó a la tendencia descendente y registró una leve suba, fue el IBE vivienda (+0,4%).

Indice de Bienestar Económico  
Primer semestre de 2009

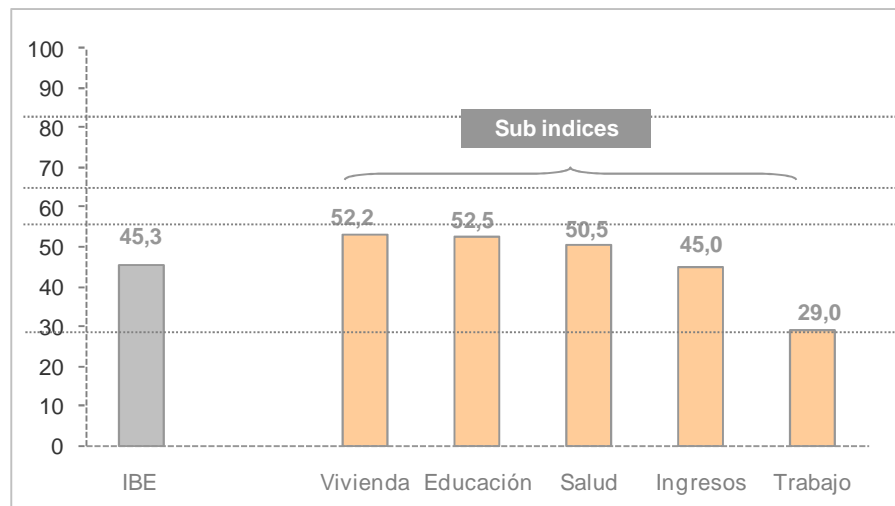

Fuente: CERX

Principales resultados del IBE al Primer semestre de 2009:

- El subíndice ingresos cayó 7,3% en el semestre (siempre comparando contra el semestre anterior) y fue un componente determinante en la reducción del bienestar general. Por segundo semestre consecutivo, la percepción de ingresos se ubicó en una 'superficie vulnerable' de la cual se había salido a fines de 2006. En líneas generales, las familias percibieron un deterioro en los ingresos del hogar, ya sea porque la inflación redujo el poder adquisitivo o porque algún miembro del hogar perdió ingresos a partir de los menores niveles de empleo, las suspensiones, la reducción de horas extras, la

eliminación de diversos beneficios laborales y la menor actividad general que afectó sobre el sector no asalariado.

- La percepción sobre la calidad del sistema educativo al que acceden las familias experimentó una caída de 1,9% y el IBE educación se ubicó en 52,5 puntos ('superficie aceptable'), el valor más bajo de la serie para este subíndice. Toda la caída se concentró en los estratos medios y altos, y está determinada por el incremento en el costo de las matrículas que reduce la evaluación cuota-calidad que realizan las familias (es decir, aumentó sustancialmente la cuota sin que se perciba un incremento en la calidad educacional).
- El IBE empleo en tanto, registró una caída de 3,3% en el semestre (siempre comparando frente al semestre anterior) y continúa siendo el subíndice de menor valor. A pesar de que el país 'teóricamente' se mantiene con niveles de desempleo de un dígito, la evaluación de la calidad laboral sigue siendo mala. La gente no solo manifiesta elevadas tasas de sobre ocupación, subocupación y empleo informal, sino que la remuneración se considera por debajo de lo 'justo'.
- El índice de bienestar bajó por tercer semestre consecutivo y la caída se percibió con mayor intensidad en los estratos de ingresos bajos y medios. De esta manera se consolida un escenario donde los sectores de menores ingresos ven ampliar la brecha de bienestar y los estratos medios, que sobre mediados de 2008 encontraron el límite de su recuperación, comienzan ahora a visualizar un retroceso preocupante.
- En la evolución del IBE queda en evidencia el impacto que está teniendo la crisis económica doméstica sobre la calidad de vida de las familias. Y en la medida que el Bienestar Económico continúe descendiendo, es de esperar que el malestar económico aumente, impactando sobre el consumo y limitando la efectividad de las políticas económicas tradicionales para reactivar la economía.

## Metodología

El Índice de Bienestar Económico (IBE) es construido por CERX a partir de los resultados de encuestas directas realizadas a "jefes/as de hogar" donde se evalúa la percepción de las familias con respecto a cinco áreas determinante de su bienestar económico: salud, educación, situación económica (ingresos y consumo), empleo y vivienda. Esta evaluación se realiza mediante escalas cualitativas que permiten obtener saldos de respuestas negativas y positivas que determinan luego el valor de los indicadores para cada sub-ítem.

El resultado final del índice depende del grado de importancia (ponderación), que cada unidad familiar asigna a cada aspecto de su bienestar. Esta metodología de ponderadores variables permite definir en el tiempo cuáles son los aspectos que la sociedad considera más importantes para su bienestar y captar a la vez el cambio que se puede producir en el bienestar a través de las mejoras percibidas en esos aspectos particulares.

Ponderadores				
Salud	Educacion	Ingresos	Trabajo	Vivienda
7,0%	8,1%	50,4%	14,5%	20,0%
Indices Parciales				
Salud	Educacion	Ingresos	Trabajo	Vivienda
50,50	52,48	45,05	29,00	53,00

**Índice de Bienestar 45,3**

### Ficha técnica:

- Tamaño de la muestra: 650 casos en Gran Buenos Aires
- Nivel de confiabilidad: 95%
- Error muestral: 5%
- Diseño muestral: Probabilístico biaepico por conglomerados, estratificado por nivel de ingresos
- Población objetivo: Hogares, tanto unipersonales como colectivos
- Método de relevamiento: Aleatorio, mediante Random walk.
- Técnica de relevamiento: Encuesta directa, mediante formulario estructurado a jefes de hogar.
- Fecha de Relevamiento: segunda quincena de junio